朝鮮日報
朝刊
本紙朝夕刊十二面

社說 孤兒院事業에 對하야

一

人類社會에는 不幸하게도 孤兒란 存在가 잇서가지고 社會의 거이 宿命的인暗黑面을 形成하는 한개의 重要原因을 이루고잇다 所謂 孤兒라고하면 이世上에서 呱呱의첫소리를 치면서부터 扶養者를 갓지못한 無依無托의生靈을 말함이어니와이 가운데는 道德上 實로 憎惡할 不義한行動의 所產인 棄兒도 또한 적지아니하다 그러나이 境遇에 이것은 問題가 아니다 그 原因이야 어데잇든 우리의 孤兒인까닭에 우리의 惻隱한情을 禁치못하는것이다 첫재 여기에 그救濟의必要가 생기거니와 非單 人道上으로 보아서뿐아니라 社會政策上으로 보드래도 決코 輕輕히 取扱되여 맛당한問題가 아니다 屢屢한說明이 必要치안켓거니와 現代各國에잇서서 이孤兒들이 곳 犯罪의 温床이란 明確한 事實로써 나타나 잇는바로서 重大犯人의 犯罪動機가 일즉 孤兒이엇다는 事實에 依함이 決코 적지아니하다는것은 學者의 統計에 照하야 明瞭한바이다 그러므로 孤兒救濟事實이란 人間社會에 잇서서不可缺의것이다。

二

그런데 도리켜 우리朝鮮의이方面에 對한 施設을 살펴보면 京城에는 濟生院養育部를 爲始하야 二三個所가잇고 元山、平壤의 各一個所와 其他各宗教機關의 附屬事業으로 數十個所가 잇슬뿐으로 明治十年前後에 이것이 始作된 事實에 비취보면 그發達이 매우 遲遲하야 아직도 말하자면 初創期를 넘어서지못한 셈이다 內地에서 昨年에 厚生省이되야가지고 社會事業法이 制定되엿고 朝鮮에서는 近年總督府에 社會課가되야가지고 비로소 이事業을 本格化한것이매 너무 過大한希望을 가질수도 업는일이지만 事實인즉 朝鮮은 社會事業全體에잇서서 內地보다도 臺灣보다도 뒤떠러지고잇다 그런데 그反面朝鮮에는 要救濟者가 해마다 激增하고잇는 現象으로서 지난번 總督府調査에 依하면 全朝鮮十二歲以下의 要救護兒童은 實로 六千六百餘라고하는 豫想以上의數에 達하고잇다 그러므로 社會的情況이 內地와 도달은 朝鮮에잇서서는 社會事業 特히 孤兒保護事業에 對하야 倍一層 拍車를 加하지안으면 안될形便에 잇다。

三

當者 總督府에서는 兒童뿐이아니고 養老事業을兼한 救護法을 實施하도록 努力하고잇다고하엿거니와 吾人이 强調하고저하엿는바는 當局의施設과 아울러民間의 이事業에對한 理解와 覺醒이다 先進諸國의 例를 보드래도 이런種類의 事業은 勿論政府로서도 萬全을 다하고잇스나 그러나 만히는 民間의손으로 經營되는것이고 間接的으로 또 民間의힘이 크게 作用되고잇다 現在 朝鮮內의 이機關도亦是 갸륵한뜻을 가진 民間經營者에 依하야 維持되고 잇고 또 近日 咸興의 李洞氏와 가치 巨金을 이方面에 던지는이도 全然 업지는 아니하나 그래도 어느쪽이냐하면 우리는都大體 이런事業에 對하야 比較的理解가 적다는것은 갈일수업는 事實이다 우리는 無依無托한 兒童을 爲하야 또 社會의明朗化를 爲하야 이方面에 좀더 깁흔理解와 贊助이 잇서야할것을 强調하는바이다。

議會教書를通하야 大國防計畫發表?

陸軍機萬臺、四萬五千噸級軍艦二隻等 米大統領根本政策宣明方針

【華盛頓廿六日發同盟】十一月改選된 米國新議會는 明春一月三日부터 開會될터인바 루즈벨트大統領은 一月四日 新議會에 年次一般教書를보내여 米國政府의 內外根本政策을 宣明하기로되엿다 루즈벨트大統領은 右敎書中에서 空前의 尨大國防計畫을發表하고 陸軍航空機一萬臺、四萬五千噸級主力艦二隻建造를 包含한 軍備大擴張을 要請할意向이라한다 그리고 루즈벨트大統領은 右軍備增强의 理由로써 米國及 近隣國의 安全이 侵略的 獨裁主義諸國의 武力에依하야 脅威를 當하게된것을 指摘할豫定이라고 傳한다그리고 루즈벨트大統領은一月十一日前後에 議會에 敎書를보내여詳細한國防上諸計畫을說明할模樣이라한다(寫眞은 루大統領)

對日抗議內容을 —米國務省에서發表—

【華盛頓二十六日發同盟】米國國務省當局은 米國의 在支權益爆擊問題에關한 對日抗議問題에關하야二十六日非公式으로 左와如히發表하엿다

米國政府는 그루駐日大使를通하야 日本政府에 抗議를하엿는바 右는最近數個月間에 잇서서 日本軍의 米國在支權益爆擊問題의全般에關한것이다 即右에 關하야는압서 數回抗議를 提出한데도 不拘코 日本政府로부터 아직도 滿足한回答을 엇지못하엿스므로 다시爆擊停止를 要求한것이다

密雲사이로敵의 軍事施設을猛爆 海荒鷲重慶初空襲詳報

【〇〇基地二十六日發同盟】海軍航空部隊는 二十六日 〇〇機의大編隊로써 初回의 重慶爆擊飛行을 敢行하엿다 午前十時半〇〇部隊長以下 〇〇基地全員見送裡에 壯途에나선 陸의荒鷲 服部 田中兩大佐指揮의 大編隊는 施南上空에서 柴田 銀光中尉機의 右發動機에 故障이생겨 一機가 編隊를떠나 黑煙을 吐하면서 機首를 下向하야 雲中에 사라젓다 僚機의運命을 걱정하면서 編隊는 七曜山脈을 突破하고 四川省에入하야 漸次로 濃度를加하는 雲上을進擊 午後一時半 重慶上空에 到着한바 공교롭게도 密雲에잠겨 重慶의貌樣은 조금도볼수업섯다 今機가 雲間을 더듬어 密雲間을 亂舞하는中에 服部大佐는 極히적은 구름의틈을 發見하엿다 그틈으로重慶西方郊外의 軍事施設의灰色집웅이 보엿다 이에服部大佐가擧手하매 一機又一機 이를目標로 爆彈을投下 巨彈은一彈又一彈 目標에 命中하야 敵의建造物은 一瞬間에 爆破되엇다 爆擊을完了한 我荒鷲部隊는 陸軍初回의 重慶空襲敢行의 壯擧를 遂行하고 一機의敵機의邀擊도맛지안코 敵都上空에서 歸途에就하야 得意揚揚하게凱歌를奏하고 午後四時 爆擊隊는 〇〇基地에 歸還하엿다 單只 도라오지안흔 一機는 외發動機가되어 施南上空에서 姿態를감춘 柴田中尉機이다 一同이默默히空中을바래보고잇슬際 午後五時저물어가는 空中一隅에異常한 엔진소리를내면서 柴田機가 出現하야 無事히 着陸하엿다 機에서내리는柴田空中尉以下全員의元氣잇는姿態에 一同은歡呼의聲을올리고 重慶空襲全員無事歸還의 祝杯를擧하엿다

衆議院本會議

【東京電話同盟】年內最終인 二十七日衆議院本會議는 午前十時五十四分開會 小山議長 勅語奉答文捧呈次 宮中에 參內하엿스므로 金光副議長이 代身議長席에 着席 即時

一、全院委員長選擧

에 드러가 마츰내그結果 總投票數二百二十四票中

二二〇票 出井 兵吉(政)
二票 安部磯雄(社大)
一票 町田 忠治(民)
一票 松本治一郎(社大)

로出井氏가 當選되고 그다음常任委員選擧에드러가 各派에서互選하기爲하야 午前十一時二十五分 同十一時五十五分 再開 常任委員選擧結果를 報告하고 各常任委員會委員長及理事互選을爲하야 午後零時三分再次休憩 午後二時六分三回째開會 小山議長이起立하야小山議長

今日參內 天皇陛下께拜謁 勅語奉答文을捧呈한바 거듭優渥하옵신 勅語를 下賜하옵섯다

하고 全員起立裡에 勅語를奉讀 日程에入하야

一、決議案 陸海軍에對한 感謝의件(町田忠治外八十二名提出)
一、決議案 戰死者에對한 弔意의件(同上)

을一括上程하고 桜母木桂吉氏(民政)하야 感謝決議案에關하야 若宮貞夫氏(政友)로부터 各各提案理由를 說明하고 採決한結果 모두全員起立 滿場一致로서 可決하엿다 이때 小山議長 戰死者의 英靈에對하야 弔意를 表하기爲하야 默禱를 드리자고述하매 全員起立하야 一分間默禱하고 이에對하야 板垣陸相 米內海相으로부터 謝辭를 述하엿다

一、小泉又次郎氏(民政) 三土忠造氏(政友)兩氏에對한永年 勤續議員表彰의件

을議題에 올리어 滿場一致로써可決 小泉又次郎 三土忠造兩氏로부터 各各謝辭를 述하엿다 最後로小山議長으로부터 例年대로 一月二十日까지 休會하는旨를 述하고이로써 年內의議事全部를終了 同二時四十一分散會하엿다

貴族院本會議

【東京電話同盟】二十七日의 貴族院本會議는 午前十一時二十八分 再開 松平議長이 起立하야 宮中에 參內 天皇陛下께拜謁 奉答文을 捧呈한바 陛下께옵서는 거듭優渥하옵신 勅語를 下賜하옵섯다 하고 全員起立裡에 勅語를奉讀하고 다음

一、陸海軍에 對한 感謝決議案

을 上程 島津忠重公(火曜) 事變勃發以來 陸海軍의 赫赫한 武勳은 我等 國民의 恒常 感謝不堪하는바로 方今 皇軍의 占領地域은 我國 面積의 約二倍에 미치고 事變은 新段階에 入하고잇다 이것은 勿論 御稜威의 所致이나 皇軍 將士가 困苦缺乏에 堪耐하면서 如斯한 戰果를 擴張한데 對하야 感謝不堪한다 또戰死者와 遺家族 及 戰病兵諸士에 對하여서는 기괴感謝한다 고하야 別項과가티 決議文을朗讀 滿場一致로써 可決하매 이에對하야 謝辭를述하기爲하야

板垣陸相 只今 本院에서陸軍將兵 傷病及戰歿者에對하야 懇篤한 決議를 議決한데對하야 기괴感謝한다 即時全線將兵에傳達할과同時에 戰歿者家族에게도 此旨를傳하겟다 時局은 益益 重大性을 加하고 我眞正한 目的인 東亞建設은 漸次로 그端緒에 就하려하는 際 將兵은 益益 奮勵하야 上으로는 聖旨에奉答하고 下로는國民의 興望에 報하려한다

米內海相答辭 只今院議로 我海軍將兵及戰死傷者에 對하야 懇篤한決議를 한데對하야 기괴感謝한다 我海軍은 陸軍과 協力하야 空海를 不問하고 空前의戰果를 어든것은 勿論 御稜威의 所致이며 또銃後國民의 熱誠잇는支援의 賜물이다 時局의前途는 아직도 遼遠한今日 海軍은 益益勇戰奮鬪하야 上으로 聖旨에 奉對하고 下로國民의 好意에 報答할 覺悟이다

松平議長 今年의議事는 今日로써 全部終了 明二十八日부터 明年一月二十一日까지 休會한다는旨 宣告하고 同十一時 四十分散會하엿다

十一月中米穀移動高	

總督府農林局發表 十三年十一月分 米穀移動高는 左와如하다

一、米穀道外搬出數量
京畿五四、六〇三石 忠北四六、三七三 忠南二〇八、四四三 全北四三、九五三 全南二二、六四八 慶北八七、七一六 慶南五、八七七 黃海二四六、六三六 平南二三、一七八 平北三、一八二七 江原七〇、一〇二 咸南九、七二〇 咸北二八七合計八三二、四五三

二、米穀移出數量
六六五、二六七石

三、米穀輸出數量
三四、九一二石

一層精神을緊張 朝鮮實力을向上하라

南總督의年末所感

南總督은 二十七日 午後一時半 總督室에서 記者團과會見하고 다음과가튼 今年一年의 回顧談을하엿다

溫故知新은 千古의 哲言이다 이제 過去一年間을 回顧하고今後將來를 展望하여보기로한다

◇日支事變

昨年에는 北支와 上海、南京等地를 平定하고 今年은이에繼續하야 徐州 廣東 武漢三鎭을 占領하야 이에全支那의政治經濟의 中心根據地를 全部占領한것은 專혀我陸海空軍이 緊密한協力下에 力戰奮鬪한 結果로서 我皇國의 武威는 益益빗나고 國威는 中外에크게 宣揚되엿스며更히 皇軍의長期作戰은 새 新階段에入하엿다 即 第一로 蔣政權에對한 膺懲殲滅 第二로 占領地域의 綏靖宣撫인데 如斯한 政治的經濟的工作으로서 東亞新秩序建設에 皇軍은 最善의努力을 다하야 東亞安定의 長期建設에 邁進하기로되엿다 今年의經過를보면 冀東政權의北支臨時政府에의合流 中支中華民國 維新政府의出現을 거처서 北支 中支 新政權樹立에나아가서 지난四月 第一回北中支新政權聯合委員會까지進捗되엿고 지난九月에는 中國政府聯合委員會로正式成立하기에이르럿다 이를機緣으로하야 王克敏氏 梁鴻志氏等 各要人이며 德王의逐次訪日이잇서서 我政府와 折衝한것은 新支那樹立의 基礎를세운것으로 實로重大한事實이엇다

◇國內情勢

政府는 지난 一月十六日 蔣政權을 相對로하지안는다는 重大聲明을 發表한以來 新中央政權 樹立 及 共黨을 撲滅 乃至 膺懲에 邁進하게되여 이때문에 我戰費增稅、國家總動員法發動、國民精神總動員、物資動員計畫、貯蓄의 獎勵方針、物品販賣價格取締規則等이 施行되고 또 總動員法第十一條問題는 目下 審議中에잇다

그리고 最近日滿支의 經濟會議의 開催等으로 對支方針處置가着着進行되고잇다

◇歐米外國情勢

獨墺合併成立은 『뮌헨協約』에 依하야多年間懸案을 맛고 오던 獨墺가 그必然的條件으로 合併한것으로 歐洲情勢에잇서서 重大事實이며 또最近英米佛의新海軍協定이成立된것은 今後 歐米外國情勢에重大한 示唆을주는 것으로 注目된다

『루이·코드』大將의 越境亡命事件에잇서서 朝鮮軍司令部에서 이를 取調後 中央에보내엿는데 가장準直하게 蘇聯國內의 軍의紊亂 政治의 强壓 民心動搖等을明白히하엿다 또 滿洲國과 波蘭國間에 條約이 成立하여 滿洲國이 獨立國家로서 其地位를 向上한것은 不可分關係에잇는 帝國으로서 또한 重大關心을갓지 안흘수업다

그리고 最近支那의 在外國使臣이 歐米 即第三國依存은 不可하다고 主張하고잇는것은 事實은 또한 注目할만하다 此等 情勢를 綜合하면 日獨伊防共協定을 中心으로하야 赤化에對한 防禦陣이 漸漸緊密해지는것으로 東洋現下情勢에 비치어 帝國으로써 深甚한關心을 하게되는것이다

◇朝鮮內諸問題

第一로 朝鮮內中華民國領事館이 新政權에合流한 重大事實이잇다 新政權에 參集한朝鮮內支那人은 勿論 蔣政權에 未練을가지고잇는 支那人들까지 彼等의生命財產을帝國의 保護下에두고 晏然히 生業에 從事하고잇다는것은 帝國의廣大한 友好關係를 窺知할수잇는 一端이다 또時局對策委員會內鮮一體의 具現化인 敎育令改正、志願兵制度는 大書特書할일이라고 生覺한다 此內鮮一體는 非單 朝鮮內에서뿐만아니라 世界各地에 散在한 朝鮮人을 皇國臣民으로서 保護指導하는것으로서 지난十月에 近衛首相의名義로 各國에駐在하는 帝國大公使及領使에게 이에對한 詳細한 訓令이發하여젓다 此에依하야今後外國에잇는 朝鮮人도 內地人과 全然同樣으로 當局에게依賴相談을할것이며 當局도 無差別로 이를保護指導하야 眞正한內鮮一體의精神을 貫徹할것으로밋는다 그리고 지난번川島大將을總裁로推戴한 國民精神總動員朝鮮聯盟도 銃後朝鮮의 구든團結에잇서서 重大事實이며 張鼓峰事件에잇서서 朝鮮人이 或은 彈藥輸送 或은 食糧輸送等 完全히內鮮一體의實을 擧하야 事件을局地에極限하야 敵을擊退할수잇게한것은 歷史的事實이다

그다음 朝鮮基督敎團體가 日本基督敎와 合流하야 所謂神社參拜問題가 解決되엿고 勤勞報國團의 普及徹底며 產金會社成立과 民間『로-타리』俱樂部全日本大會、日滿實業協會大會、全國都市上下水道問題全國大會、全國都市問題會議、朝鮮時局對策委員會等이 擧皆京城에서 開催된 事實은 內鮮一體인 朝鮮의 實相을 널리 全國에 認識시키는데 多大한效果가 잇섯다고 밋는다

◇今後朝鮮

今後朝鮮은 更히 緊張을 加하야 各自가 力量을 養成하고人格을 高揚하야 眞正한 朝鮮의 實力向上에 邁進하는데 一切을 自己의 힘으로써 解決해나가야 될것이며 絶對로 他力에依存한다는 精神을 除去하여나가지안흐면 안될것이다

支那軍改編함께 何應欽進退注目

【南京二十七日發同盟】支那軍의 改編에 伴하야 各軍事重要機關의 改造 重要人物의 異動이잇슬것은 必然한 形勢로된바 이와同時에 軍政部長인 何應欽의進退問題가 매우 注目되게 되엇다 即 何應欽은 日本軍의 實力을 알고잇는대문에 從來 共產黨의 無法한抗戰에는 消極的 反對를 示하고 또 西北行營의 擴大에도 贊成하지 안헛던關係로 共產黨과 相容하지안코 이 때문에 軍政部長의職을 罷免될것이라는 說이 有力하며 後任으로서는 一部에는 張群說이잇스나 政學系의 出身인 關係로 反對가 豫想되어 結局 武漢警備司令時代부터 共產黨과의間에 暗默의 諒解가잇는 陳誠에 落着될것가티 觀測되고잇다 그러나萬一 何應欽이 現職에 그대로잇는際는 陳誠이 副部長이되어 實權을 掌握하게 되리라는 說이 잇다

閻錫山軍決死隊 千三百名을擊滅

西部山西地方掃蕩戰

【太原二十七日發同盟】西部山西에 蟠居한 閻錫山軍을 剿平膺懲하고저 西進中인 各部隊에呼應하야 二十七日早朝 汾陽中陽間의 地點을 進發한 谷口、酒谷、金森、松井各部隊는 前面의 敵第百十五師六百八十四、六百八十五兩團에 重壓을 加하면서南進을 繼續하엿는바 松井部隊一部는 同日午前九時半 孝義西方十키로의東舖鎭에 依據한 南關部決死隊五百을 粉碎하고 이어 概底鎭北關部決死隊八百餘을 擊攘하고 휘몰려 潰走하는 敵을 追擊猛進中이다

蔣介石 全線諸將兵을激勵

【香港二十七日發同盟】汪精衛의 出國以來 各種의 流言이亂飛하야 重慶政府의 動搖는勿論 前線將兵의 士氣阻喪까지도 早晩 免하지못할情勢에 잇스므로 蔣介石은 昨日特히 前線諸將兵에 對하야 거듭『抗戰徹底』의 決意를 披瀝하고 唯一의 和平은 支那의 勝利에 依하야 비로소 求할수잇는 旨를 述하야激勵하엿다

冀中地區討伐隊 各縣城續續占領 敵遺棄死體二千餘個

【北京二十七日發同盟】二十七日午後四時 北支軍發表 我〇〇部隊는十二月上旬부터酷寒을무릅쓰고冀中地區에對하야討伐을開始하고 中島、宇野、今田、千田諸部隊는 京漢線南側地區로부터 重廣、河村、古澤各隊는 京漢線에 沿한 地區로부터 行動을 開始 一擧에 白洋淀과 그東方濕地帶以北의 全地域에 잇는 多數한敵에 多大한 打擊을주고 容城、新城、雄縣、霸縣、新鎭等 各縣城을 다 攻略하야 大成果를 거두어 占據地域治安은 아주回復하게되엿다 本作戰에잇서서의 戰果는 如左하다

戰鬪回數 五〇
敵의損害
遺棄死體 二四二七
鹵獲品小銃 二五二一
小銃機關銃彈藥一萬五千
[illegible]機銃 五千
馬 八十
其他 多數
我損害
戰死 七
戰傷 十五

惶悚·兩陛下께옵서 粟粥素餐을餉御

戰線將兵勞苦를下念하사 野戰料理대로調理

【東京電話同盟】惶恐하옵시게도 天皇、皇后兩陛下께옵서는 모든困苦欠乏에 堪耐하는 第一線將兵을 생각하옵시사 御日常의 御生活도 御簡素하게 하옵신다고 承聞된다 御總適가 極히 順調로우시사 陛下께옵서는 二十七日 正午 皇后陛下와함께 大內御食堂에 出御、御晝餐에 飯盒을 取하옵시고 糧秣本廠으로부터 獻上한은 野戰糧食을 잡수시고 百武侍從長 宇佐美武官長等 側近에게도 함께 吩咐하사 戰線勇士를 생각하옵서서 恐懼한 大膳寮에서는 戰線將兵이 調理하는것과가튼 調味料와 調理方法으로 朝晝夕三食分을 調理하와드린바 天皇、皇后兩陛下께옵서는 粟粥을 主食으로한 素食을비롯하사 左의 御品目에 一一히 御箸를 대이시면서 材料와 調理方法 營養等에 對하사 側近者에 御下問을 賜하옵시고 糧秣本廠의 研究와 苦心에 對하사 御嘉賞의 말씀을 賜하옵시고 자못御滿悅하옵섯다고 承聞된다

▲晝食
主食物 粟粥
副食物 豆麵、豚肉、마른시금치를디친것과 梅寶

▲朝食
主食物 米麥飯
副食物 携帶粉味噌 澤庵

▲夕食
主食物 米麥飯
副食物 乾魚 乾菜漬(홍당무 牛蒡 蓮根을찐것)
福神漬

粟粥은戰地의 物資를 그대로 利用하기爲하야 研究된것이라하며 米麥飯은 胚芽米六分 壓搾精麥四分의比例로 되여잇스며 携帶가루된장은 若芽 鰹節을 加한 것이요 시금치 홍당무 牛蒡 蓮根等 乾野菜料理에서 戰地將兵의 辛苦를 御推想하옵시면서 御滿足하옵섯슴에 對하와 御招伴을拜하온 百武侍從長以下 側近者는 오로지 恐懼하엿다

石川陸軍省經理局長謹話

天皇、皇后兩陛下께옵서는出征將兵의 糧食給養에 기괴 大御心을 傾注하옵시사 陸軍糧秣廠에서 一般出征部隊用으로써 製作한 各種糧食品과 事變地에서 各部隊가 取得利用하는 現地產 粟豆麵類를 主體로한 野戰料理를 親히 御試食하옵시고各種糧食에關하사 御下問을賜하옵신旨 承聞되는바 我等皇軍給養의任에 當하는者로서는 實로 恐懼感激에不堪하는바이다 今後益益 奮勵努力하야 皇軍將兵의 戰力維持增進에 努力하야 써 大御心의 萬分一이라도 奉副하기를 期하는바이다

新正도度外로 緊張한陸軍部內

年末年始休暇도廢止

【東京電話同盟】今二十八日은各省恒例의 事務마감으로 例年이면 一年中大決算을 마치고 조용히 집에도라가서 新春을맛지할 準備를 할터인데 事變下第二春을 마지하는 今年은 年末年始 休暇가업슬뿐더러 陸軍省에서는 長期建設과 興亞百年大計에로 第一步를 踏進하는 準備에 例年과달리 바쁘고 恤兵部는 年末年始에 休暇全廢로 銃後國民의 赤誠을 受納할터이며(但正月三日은 午後一時부터 受納) 情報部에서는 將校半數는 日平常과가티 登廳하고 作戰의 心臟部大本營陸軍部에서는 戰爭으로 正月도 念頭에업시 緊張하야 板垣陸相도 年末年始 議會도休會에 入하므로 조용히 쉴터이나『나혼자 놀수는업다』고 하야 로되엿다

生產力擴充計畫案

【東京電話同盟】日滿支를 一體로하는 生產力 綜合的計畫 生產力擴充計畫案은 二十六日 企畫審議會에서 그要綱의決定을보앗스므로 二十七日 閣議에서 企畫院總裁로부터 詳細한 說明報告를 한바 明春二十日지나 다시閣議에 上程하야 正式決定을 하기로되엿다

滿洲國對外貿易狀況

【新京二十六日發同盟】今年度滿洲國對外貿易은 今年을겨우 一週間남긴現在의 推計로보면 輸出總計約六億九千四百萬圓 輸入約十二億五千六百萬圓差引五億六千二百萬圓의 入超로 昨年度의 入超二億五千萬圓에 比하야 倍額以上의 記錄的入超를 實現하게되엇다 그리고右貿易尻의 惡化는 對日輸入이 昨年度에 比하야 建設材 消費材를 中心으로 約二億圓이 激增한것等에 依한것이다

人事·集會

▲山地清之氏(總督府理財課長) 渡東中 二十六日午後歸任
▲黑木剛一氏(朝鮮總督府御用掛海軍大佐) 新任人事次 二十七日來社
▲林勝壽氏(總督府社會課長) 渡東中 二十八日夜아까쓰기로歸任

夕刊後市況 廿七日

◆各地 商品 後引◆
大阪棉花 當限 納會 [illegible]
橫濱生糸 納會 [illegible]

年末年始朝刊休止

本社에서는 年例에依하야 今二十九日부터 一月六日까지 朝刊發行을休止하나이다

改造 新年號 特價一円卅錢

新體制下の東亞 平貞藏 伊藤正德 嘉治隆一 緒方昇 清澤洌
粵漢線遮斷 深田久彌
明治武將論・白柳秀湖
明治の新聞記者・三宅雪嶺
寒四景・岡本一平
横綱玉錦を憶ふ・尾崎士郎
新春の樂壇に寄す・モギレフスキイ
新任務を擔當する戰時豫算・阿部賢一
新東亞の建設と國民の覺悟 鹽野季彥
桑園に弔ふ(飯塚部隊長のこと)・古澤安二郎
菜の動向と大陸政策 細川嘉六
日本・滿洲・支那・杉浦晴夫
政治の單位としての個人と家・宮澤俊義
汪兆銘と蔣介石・小川平吉
新東亞建設と科學政策・石原純
抗戰支那の內部情勢檢討・田中香苗
精神總動員と大學教授の地位・山田文雄
詩 廣東素描・中山省三郎
武漢建設の目標・守岡
戰塵に拾ふ・松村
歌と句
官祭 (上海漫語)・內山完造
蟹シャボテンの花・中野重治
循分新抄・吳佩孚
滿洲の印象 小林秀雄
期待される力士・加藤進
新劇時代來たるか・長田秀雄
砥粉と兵隊・辰巳柳太郎
體育の諸問題を語る・荒木貞夫
戲曲 若き啄木 藤森成吉 200枚
小說 土產話 里見弴
小說 傳說 武田麟太郎
小說 後方の土 200枚 立野信之
新中國(繪と文)・中野秀人
廣東より 山本實彥
詩 人間の歌・堀口大學
夕霧・久保田万太郎
柳川平助と鈴木貞一・寺池浮
陸軍定期異動論・濱田尙友
松花江・大佛次郎
人間の苦惱と創造 天野貞祐
抗戰支那の經濟外交・石濱知行
武漢建設を語る・現地座談會
宮本村から巖流島へ 吉川英治
改造社 東京市芝區新橋七丁目 振替東京八四〇二番 (送料六錢)
財界秘話(清水明)・政界秘話(森東平)
廢墟と砲煙・尾崎士郎
臺・鮮・滿・支の民族問題・下村海南
黃鶴樓・赤壁・岳陽樓・木村毅
孤居斷想・杉山平助
時局收拾と國民再編成(座談會) 有馬賴寧 尾崎秀實 高橋龜吉 津久井龍雄 馬場恒吾 長谷川如是閑 宮澤俊義 山本實彥

004325

石炭、煉炭、木炭公定價格改正

岩崎洗中塊炭은引上

遊仙、豊國塊炭은引下

煉炭、木炭은從前價格踏襲

答申案可決、明年一月一日부터實施

가정용 석탄, 연탄, 목탄의공정가격은 지난시월이십일에 금년내의 잠정최고판매가격으로서 결정발표되여 이래실시되여오는터인데 그동안 내지일반탄까가 인하된것과 조선내의 석탄기근이래신 완화된것등 여러가지사정을참작하야 오는일월일일부터 석탄의최고 판매가격을 개정실시하고저 제사연료분과 전문위원회의 답신안을 가지고 이십칠일 총독부에서 조선물가 본위원회를 열엇다 이리하야 전문위원회 답신안대로를 가결하야다음과가튼 개정공정가격을발표하엿다 이번개정된것은 조선탄유선괴탄(遊仙塊炭)한톤에 그전공정가격이 이십구원이던것이 이십팔원오십이전으로 약일할가깝게 인하결정되엿고 내지탄은풍국세중괴탄(豊國洗中塊炭)이 삼십일원팔십전하던것이 이십구원팔십팔전으로 결정되엿스나 암기세중괴탄(岩崎洗中塊炭)은 오히려 이십구원사십전하던것이 삼십삼원십팔전으로 인상결정되엿다 물론이상은 경성표준의가격인데 이번에는 조선탄에대하야는 전부탄광에서 제일가까운역회차에 실리는 가격 즉산원회차승가격(山元貨車乘價格)을 정하는동시에 사매(卸賣)공정가격도함께 결정하엿다 그리고 연탄과 목탄은 지난번의 공정가격을 그대로 당분간답습하기로되엿다 그당신은 다음과가다

一、家庭用石炭

石炭의價格調整抑制方法에關하야는 于先今年十二月까지의期限을附하야 先般答申한바이나 今般內地一般價의引下 其他事情을參酌하야 家庭用炭에 對하야 最終持込販賣價格을 改定하고 또山元貨車乘最高價格及 卸賣最高販賣價格을 決定한 別紙와가티 改定하고 또山元貨車乘最高價格及卸賣最高販賣價格을 ... 左記價格으로決定함이適當하다고認함

▲家庭用石炭最高販賣價格

產地別	銘柄		卸賣最高販賣價格	最終持込最高販賣價格	叺賣一叺(五瓩付)
朝鮮炭	遊仙塊炭	一瓲付	二三、一七	二六、五二	一、〇一
內地炭	豊國洗中塊炭(昭和系)	〃	二六、五三	二九、八八	一、一五
〃	岩崎洗中塊炭(五助館)	〃	二九、八三	三三、一八	一、四九

▲朝鮮炭山元貨車乘價格

銘柄	單位	最高販賣價格
遊仙塊炭	〃	一五、五〇
鶴林塊炭	〃	一三、八〇
古乾原塊炭	〃	一五、八〇
生氣嶺(棟潭)塊炭	〃	一五、〇〇
阿吾地(灰岩)塊炭	〃	一四、三〇
咸鏡塊炭	〃	一四、二〇
弓心塊炭	〃	一三、二〇
生氣嶺(本坑)塊炭	〃	一三、二〇
朱乙塊炭	〃	一二、七〇
阿吾地(鳳格、梧鳳)塊炭 吉州塊炭	〃	一二、七〇
沙里院塊炭	〃	一二、〇〇
訓戎塊炭	〃	一二、三〇
豊仁塊炭	〃	一二、三〇
會文塊炭	〃	一二、一〇
安州塊炭	〃	一一、一〇
北塊炭	〃	一〇、九〇
蘭峴塊炭	〃	一〇、九〇
羅南塊炭	〃	一〇、九〇
古站塊炭	〃	九、七〇
院坪塊炭	〃	九、七〇

(備考) 山元貨車乘價格이라는것은坑所의最寄驛貨車乘價格을謂함

二、家庭用煉炭

京城의 煉炭 最終持込價格은 今年十月二十日決定한 別紙價格을當分그대로 踏襲함을可타고認함

(理由) 煉炭의 原料의大部分인無煙炭의價格은 近近改定豫定임으로其時改定하기로하고 그때까지는現在價格을 踏襲함을 可타고認함

▲煉炭最高販賣價格

種類及銘柄		單位	最終持込最高販賣價格	單位	最終持込最高販賣價格
二孔	桐印	瓲(三〇〇個)	一三、〇〇	一箱五十個	一、三三
〃	鼎印	〃(〃)	一二、〇〇	〃	一、二五
〃	桐印	〃(〃)	一二、〇〇	〃	一、二六
三孔	桐印	〃	一二、〇〇	〃	一、二五
마세크	鼎印	〃	一一、〇〇	一叺六十瓩	一、二五
〃	京城마세크	〃	一二、〇〇	〃	一、二五
蓮型(四寸)	桐印	〃	一二、〇〇	一箱四十個	〇、六五
〃	王印	〃	[illegible]	〃	〇、六五
〃	十印	〃	[illegible]	〃	〇、六五

三、木炭

京城의 木炭最高小賣價格(配達賃을包含함)은 本年十月二十日決定된 別紙價格을 當分그대로 踏襲함을 可타고認함

(理由) (一) 木炭의出廻는 아직潤澤치안코 市場의 品不足을解消치 아니하얏슴으로 ... 高價格을 今後라도 이를 存續할必要가잇다

(二) 木炭의生産費는 依然增高하고잇서 品不足의 影響에 依하야 卸賣價格이 騰貴하고 生産者販賣者共히 僅少한利潤에 甘하야 ... 는外에도 價格은 現在以下로 引下할餘地가 업슴

▲木炭最高販賣價格

炭種	產地及銘柄又는等級		單位	最終持込最高價格
白炭	櫟小丸 京畿道	特等	一正味二十瓩	二、〇〇
		一等	〃	[illegible]
		二等	〃	[illegible]
		三等	〃	[illegible]
		等外	〃	[illegible]
	小丸 京畿道以外		〃	[illegible]
	中丸		〃	[illegible]
	割		〃	[illegible]
	込		〃	[illegible]
		特等	〃	[illegible]
黑炭		一等	〃	[illegible]
		二等	〃	[illegible]
		三等	〃	[illegible]
		等外	〃	[illegible]
	櫟中丸 京畿道以外		〃	[illegible]
	櫟丸		〃	[illegible]
	櫟中割		〃	[illegible]
	櫟丸割		〃	[illegible]
	込		〃	[illegible]

날개도친果物갑

凶作핑게로三割에서六割까지

經濟警察抑壓策講究

날개도친것처럼 오르기만하는 연말의 큼 배 사과등의 과일값을 경찰이 폭리로취체하기시작하엿다 본정경찰서 경제계에서는 연말의과일값을 조사해본 결과 십이월초순보다 큼은약육할 배는사할 사과는오할정도로 시세가 폭등하엿는데 그것은 원산지에서 물건이 흉작이 잘드러오지안는데 이유가잇다고는하나 수용자증을 노리는 폭리상인들의 횡포라하야 십칠일 영업 모과일상수명을인치 폭리취체로 취조하는한편 백화점 남대문시장등과일상에게원이파수를보면서엄중한감시를하기로되엿다

飮毒自殺未遂

原因은生活困難

【寧越】 본적을 정선군동면화암

雜品은依然騰貴

十一月中全朝鮮物價一分五厘假量低落

총독부상공과조사에 의하면 지난십일월중 전조선주요도시의사매(卸賣)물가는 조사품목팔십사품중에 전월에 비교하야 갑시 오른것이 사십삼품이요 내린것이 삼십삼품이요 그대로 보합되여잇는것이 육품이다 물가지수는 총평균이전월에 비교하야 일부오리가 저락되엿다 이를품목별로보면 식량품이 삼부가떠러젓고 의료(衣料)품이 오부일리가 떠러젓는데 이반면에 건축재료는 일부일리 연료는 일부오리 비료는 일부육리 잡품은 팔리가 각각올라갓다

石油需給에던진一大朗報!

石炭을加熱液化

年產十二萬噸產出

野口系石炭液化工場에서遂成功

當局도積極助成方針

석유(石油)가 현하국방상 또는 산업상절대 필요품인것은두말할것업다 정부에서도 석유정책을 중요한 국책으로 내세우고서 석유업법(石油業法)에의한 석유통제며 석유자원개발등에 의한 국내유전개발촉진과 및 석유대용품생산등에 급급하고잇는터인데 최근함경북도 아오지(阿吾地)에서나는 갈탄(褐炭)을 가지고 연산십오만톤의 대량의 석유대용품이 생산된다는 기쁜소식이잇다 이것은 야구게(野口系)의 공장에서 지난 소화십년도부터 내지덕산(德山) 해군연료연구소의 지도를 바다 아오지에서 나는 갈탄을 가열(加熱)하야 저온간류법(低溫乾溜法)으로써 석탄액화사업을 연구하야오던중 연구를 시작한지 삼년만인 지난 십일월에 드디어 그시험이 성공하야 우선명년까지에 오만톤의 석유 대용품이 쏘다저 나오게된것이다 원체 그공장의 설비는십오만톤의 석유대용품을 생산할수잇게 되여잇스므로 금후 매년십오만톤이 생산될것으로 총독부에서도 이를 적극조성하리라는데 군수공업과 일반산업에 수급이 원활하지못한 조선의석유수급에 대기여를 하게되엿다

大雪崩으로

七十六名生埋

富山縣下慘死

【富山電話同盟】 이십칠일부산현(富山縣)경찰부에 들어온 보고에 의하면 이십사일밤이래로 눈사태때문에 현하 신천군 사합곡(新川郡仕合谷)에 잇는 일전(日電)공사장에서는 인부칠십육명이 생매되어 생사가 불명하다고한다 급보를접하고 경찰부장 보안과장일행이 현장에 급행하얏다

滯貨八萬噸突破

【平南文川發】 화물의 이동으로접차왕성한데 회차는 증배되지안어 허천체화물에 어눌리워잇는 평철(平鐵)에서는 연말을당하야 여일층더하고잇다 ─ 평철관내에서 십이월중순까지의 일일평균 화물적재량은 구천일백이십칠톤으로 화물계에서는 부족한 화차를 가지고 기록적능률을 내노타고는하나 화물의 파도는 도도히 밀려 현재관내의 적체화물은 팔만톤을 넘는다고한다

逢辱한"싼다클로쓰!"

貧民村尋訪中夜警團이詰難

기픈밤중에 어두운 거리에서 절도혐의자로 붓잡힌 수상한청년은 알고보니 빈민들에게 크리스마스선물을 나누어주려가는 거룩한『성자』엿다 때는 바로 크리스마스밤인 이십오일오전영시엿다 무학재넘어잇는 향상대 부근촌야경단두명이 순경을하던중 그동리 동양자동차학교실습장근처에서 백미두자루와 장작열다발을자전거에 실고 지내가는수상한남자한명을 발견하고 고양군은평면(恩平面)경판주재소에 신고하야 붓잡아가서 절도혐의로 조사를 하엿다 결국 조사해본결과 그는 부내공평정(公平町)일백이십삼번지에서 식료품장사를 하고잇는 박재양(朴再陽)(三六)이라는 기독교독신자로 그는 어릴때부터 빈곤히 지내왓는데 얼마전부터 수십원의 자본으로써 장사를시작하야 근근히 가족을 부양하여가는 터로 자기가 어릴때에 크리스마스때마다 [illegible]부터 백미닷되와 나무한단식을 자기집에 몰래선물로 두고갓일이잇서서 매우 감격한일이 잇섯스므로 자기도 이날밤에 정동예배당에서 크리스마스식을마치고 일즉이 두어차례 가본일이잇는 향상대에 사는 빈민들에게 크리스마스선물을 나누어줄 생각으로 백미두자루와 나무열단을 사가지고 가는 길이엿스며 크리스마스 선물은 대개 기픈밤중에 아모도 몰래가저다가주는법이기때문에 늣게그동리로가게된것이라하엿다

그래서 그경판주재소에서는 그에게 일시일망정 누명을씨운것을 도리혀 사과하고 그쌀과나무는 그동리 최소사(崔召史)등 빈민일곱명에게 고루나누어주어서 밤중에 뜻하지안흔 기쁜 광경을 이루엇다고한다

小包爆發

所員七名重輕傷

【下關電話同盟】 이십칠일오전세시반경 하관(下關)체신 하관서부우편국에서 국원이 소포를 처리하고잇든중 돌연히 큰 소리와함께 폭발되여 동국원 서명은 중상을당하고 두명은 경상을입어 직시 부근 병원에 수용치료중이며 [illegible] 방금하관서에서 조사중이다

今日天氣 晴

東京、下關間

別線敷設計畫

高速度列車를運轉

工期六個年、四億餘萬圓豫算

【東京電話同盟】 지나사변에따라 일만지(日滿支)관계는 더욱긴밀해젓는데 현재동해도선(東海道線)、산양선(山陽線)으로는 수송의대두를맛이나 써부러 수송에원활을일코잇스므로 돌변사가생길때라든지 전재가잇슬때의 교통의원활을 확보하기위하야 철도성에서는 동경、하관(下關)간에 별선을부설하야 열차를 일반열차와분리하야서 수송력을증가시켜 연락시간의 단축을 실현하려는 계획을 세우고 철도간선조사위원회(鐵道幹線調査委員會)를조직하엿는데 삼륜(三輪)간사장을 수사로각과장을 망라한대위원회를결성하고 십사년도부터 조사에 착수하기위하야 이십만원의 예산을계상하엿다

이계획에의하면 동경하관간에 광궤복선(廣軌複線)을부설하고총연장구백칠십일키로로 총공비약사억칠천오백만원 공사기간은 육개년으로 동경하관간의소요시간을 현재십삼시간이십오분을 약아홉시간으로 동경대판간은 약네시간오십분 동안에연락한다고한다 이것은 구미각국의 초특급열차와 동등이가는것이다 위원회에서는 이번불부터곳조사에 착수할 모양으로 『단넬』계획도 조사검토하리라한다

戊寅의 決勝線 ⑤

歲末"대목"에 먹을거정하는무리

『사람이 소용된다 직업지정인 부영소개소를 이용하라 수수료는 밧지안는다』 실업자의 귀가번쩍열리는이곳『슬로-간』이다

무인(戊寅)년날로가 기묘(己卯)에 계쏫기는 호랑이가 최후의 『골-』로 『릴슈』하는 이십칠일 오후세시 황금정(黃金町)경성부 직업소개소 풍경을보라 취직전선의 패배자 또는 낙오자들의『행여나』하는 속고속은 문구에 또다시속아 이날도 이곳 문전에 사람저자를 일우엇다 시간이 갈수록 날이 지날수록 이유업시 초조하여지는것가튼 세모의 감회 잇는사람 가진사람조차 그러캐거늘 하물며 이곳에 모힌사람에게랴 『오늘은 더잇서야 소용업소 내일 오시오』 내일내일 또내일 이네들은 한달을기다렷고 두달을 기다렷단다

○

해도기전 『사람이 소용된다』의 문얼리기를 기다려 년에 자그만치 이만이천명 『구직』을 한사람이 금사람을 구한것은 이만칠천명이다 그러면 오천명이부족하군 아니다 빨간것을구하는데 노란것도잇고 긴것을구하는데 짧은것도 튀여나오니 이러저럭 일만이천명은 도태당하고만다 사람은 이곳에서 새삼스럽게상품화하고 어려니 저러니 계급이생기며 정가표가부터나가간다 중년남자에게『칼볼』주사하드키 일금 구십전야라의 『임시고용자리라도 어디업소요하다』 리면 몬지속에서 허덕이고잇다

○

사변이 오래가면 오래갈수록 소위평화산업의 희생자는 날로늘어간다 이들이 직업소개소를 찾지안는이유는 그들이 현명한까닭인지 어리석은지 과거의 이곳업적을 노코보아야 어더뭄해답이리라 사변발발이래 중등학교이상의 교육을 바든사람이 육체노동을 지망하여오는것은 시대가나오는 새현상이라고 국자는 기뻐하나 아프로 직의방향과 그결과가 어떠케 나타날가는 예측하는것조차부질업는노릇일가 한다

이날도 직업소개소에서는여전히 『사람이필요하다』 고웨치고잇다

所介紹業職營府

榮譽의蹴球軍

今日午後四時에凱旋

全鮮西의全關東을 擊退하야 蹴球制覇의威力을 한껏發揮한 朝鮮蹴球代表軍一行은 監督玄正柱氏引率下에 今二十八日 午後四時二十五分 京城驛着列車로 凱旋할터이다

女子籠球對陣

第九回全日本綜合女子籠球選手權大會는 來一月五日부터 東京明治神宮體育館에서 擧行할터인데 對陣은다음과가티 發表되엿다

【第一回戰】(A)千葉女師對札幌高女 (B)山中高女對山形[illegible] (C)[illegible] 【第二回戰】(D)A의勝者對[illegible] (E)[illegible] (F)京都府二高女對[illegible] (G)靜岡精華俱對B의勝者 (H)新潟高女對C의勝者 (I)浦和高女對[illegible] (J)[illegible]高女對[illegible] (K)神奈川女師對京都一女

基青柔道昇段者

中央基督教青年會柔道部에서는 지난十一月末에 定期昇段試驗을 行하엿든바 ... ▲二段=[illegible] ▲二級乙=洪[illegible]外二人 ▲三級甲=朴永[illegible]外四人 ▲三級乙=[illegible]外五人 ▲四級甲=[illegible]外一人 ▲四級乙=[illegible]外六人 ▲五級甲=[illegible]外八人 ▲五級乙=[illegible]外十人 ▲六級=[illegible]外十六人(以上七十四人)

閉苑中에도

昌慶苑스켓場開放

창경원(昌慶苑)은 연말연시(年末年始)인 십이월이십구일로부터 내년일월삼일까지가 정기로 폐원하야왓던바 시민의 보건을위하야 이기간에도 창경원의 춘당지(春塘池)가 결빙된때에는 언제던지 오전 아홉시반으로부터 오후다섯시까지 일반『스켓터』에 한하야 공개하기로 되엿다한다

廢品回收額을

愛國部에獻金

경기도에서 지난이십이일부터 이십팔일까지에 실시한경제강조주간중 도내각경찰서에서모힌 폐품을판돈이 팔천여원에달하엿는데 그중성인전 양부와 고양군은 직접 납금을하고 기타 육천일십구원삼십이전을 이십칠일오

총딱

정오한시에 신곡(新谷)내무부장 일야(日野)사회과장이 조선신궁에 출두하야 총명을으로헌납하엿다

고국을 그리기 삼십년에 실성한 동포세명이 미국에서 도라오다 ○ 황금을 한배식고 도라와도 한떼가마치 청춘이 아까우련만 ... ○ 빈주먹에 [illegible]고 고국을 도라오다니 ... ○ 잘간 엇든 ... 조선은해양 [illegible] 문제만 ... ○ 아직 상념의코가 성하거니와 노흘세상이라함가 ○ 금세 어쩌지 [illegible] 수상하도라

六千圓盜難事件

犯人即刻逮捕

被害者도橫領犯으로判明

기보=경성역대합실에서 이러난 육천원든 큰뎅크도난사건 범인이 체포되엿다 이십육일밤열시 영암(靈岩)출생 이중근(李重根)(二七)이 도난당하엿다는 육천원든 큰뎅크도난사건은 그뒤본정서에서 이중근을취조한결과 그돈은 진경 삼본(森本)인쇄소에서 이중근이가 일만오천여원의 횡령을하여가지고 여러곳으로 피신하야 도라다니며 거지반쓰고 육천원을 가지고고향에 도다가던길에 도난을마진것이 판명되엿스나 한편 이든뎅크를 훔처간범인을 잡으려고 형사대가 신정(新町)방면에 수사의손을뻗처 이십팔일새벽 여덟시경 주소부정의 이상학(李尙學)을 체포하야 취조한결과 범행을자백하엿는데 범인은 하로사이에그돈을 거지반소비해 버렷다고하므로 다시소비한 내용을 엄중히추궁중이다

曆

▲十二月二十八日(水曜)陰十一月七日 ▲壬子午 ▲日出午前七時四十七分 ▲日入午後五時二十五分 ▲日南中午後零時二十二分 ▲月出午前十一時二十四分 ▲月入午後十一時十七分 ▲滿潮(仁川)午前八時五十分 午後九時十五分

獨逸遠征을決議

日本學生聯合에서

日本學生陸上競技聯合의 昭和十三年度定期代議員會는 지난二十四日에 열린 役員會에뒤이어 二十五日午後一時부터 京大學生會館에서 開催 東京、關西、朝鮮各聯合代表委員約二十名이 모힌가운데 山田治氏(阪大)를 議長으로하야 新年度役員과 事業을 決定하는 同時에 日獨文化協定成立을 契機로 明年夏期에 伯林에서 열릴 國際學生競技大會에 네번째 學生代表選手派遣을 決議한다음 一年間停止되여잇던 明大와 [illegible]戰을 [illegible] 復活하엿다한다

梅毒

이病도一種의 傳染病인데어째서

治療를게을이하십니까

梅毒도 장질부사호열자와가튼 一種의傳染病인데 세상사람들은어째서 이病을不潔하고 恥辱스러운病으로만 알고 治療를게을리하시는지 그原因을알수업습니다 梅毒의惡毒은 여러분도잘아시는바와가치 一身을亡치고 一國家를 亡하게하는 最惡의疾病이니 男女를勿論하고 누구던지 이病에걸리엿든지 걸렷다고 疑心이나면 조곰도 躊躇말고 『베루쓰丸』과가튼 藥을求하야 服用하고 根治시키지안흐면 안됩니다 ...

治療를速히하면 반드시根治됩니다

梅毒은 한번걸니기만하면 自然치 낫지안코 또한한번혼자만苦痛을하고 마는것이아니라 夫婦間에도勿論傳染되고 出生하는아해들에게 까지 遺傳되는 무서운病毒입니다 그런데梅毒이傳染되는經路는 여러가지가 잇스나 ...

점점進行되여

第二潛伏期에서 第三期梅毒이되고皮膚나粘膜의發疹 죽여드름가티나는것이 表面뿐만아니고 深在性이라고해서筋肉、骨、內臟에까지도 퍼지고 여러가지惡性病變을이르켜서 ...

自己의品行이

단정하지못하야 걸이는것이므로 대부분이 花柳界에서 ... 治療를하지안흐면 病毒은 ...

無缺한몸으로

보여도 얼마뒤 五年後、十年後、十二年後 ... 第四期의梅毒이 ...

增進되는것을

알면서도 ...『베루쓰丸』은 服用하는것이 第一安全하고 또한實效를볼수잇습니다 ... 이藥은各地有名藥房에서 販賣하오니 貴宅近處藥房에서 사시기바라오며 ... 반드시이藥을 注文하시압나이다

SUZUKI NIPPON-SEIYAKUSHA

베루쓰환

ベルツ丸

梅毒胎毒으로알는분
痛毒淋毒冷毒알는분
부시럼여드름나는분
遺傳과腦梅毒알는분
神經痛關節炎알는분
硬化症高血壓잇는분
頭痛耳鳴便秘잇는분
脫毛와咽喉가나쁜분
血液이깨끗지못한분

【藥價】
二十日分 二圓
三十五日分 五圓
七十五日分 十圓
(得用) 一千圓
(家庭用) 三千圓

東京市日本橋區濱町二丁目
本舖 鈴木日本製藥社
電話浪花八十番·九十番
振替東京百五[illegible]

(全國有名藥店·百貨店藥品部에有함)

中部版

穀物協會의維持費를 生産者에게서搾出
江華農民間에不平漸高

【江華】어느회(會)나 무론코 그회의 경비는 그회를 구성한 회원의 지변으로 충당함이 통례인데 이제 그와는 반대인것이 잇스니 이는 강화곡물협회(江華穀物協會)를 필두로 경기도내 여러협회에서 잇는사실이라한다 이는 동협회원이 아닌 생산자에게도 곡물협회비를 징수할인데 이는 생산자로부터 출회하야 검사를 마튼것에 어느것이나 협회비 오리식을 증수함인데 이는 삭대변생산자에게을 니지안코 무리 착취함보다도 더 큰 문제로 경기도내에서도 수원(水原)이 일전오리 려주가(驪州) 일전 평택이(平澤)이 전석인가를 밧는다는바 그형식은 군동회에서 현재밧고잇는 수검 대리비(受檢代理費)일전과 일석수수료 삼전에서 협회비로 오리식을난호아 오는형식이라고 하나 이는 반드시생산자를 위한다는당국으로서 무리하게도 농민의돈을 속이고 착취하는것으로 이협회비 오리식은 단연 생산자에게 돌리여 부담을 경하게할것은 삼척동자라도 알수잇는사실이며 도선검사 협회의 경비는 협회원의 출자에 의하야충당할것임에도불구하고 이와가티 착취하는것은 공공연한 착취로써 일반의 물의가 높다고한다

군의 무운장구기원을 할터이며 어용시식은 오는일월사일오전아홉시에 거행하리라한다

江華의聖誕祭
今年은簡單히

【江華】강화에서도 금년의 크리쓰마쓰는 제야의종이 엄숙히울니엿슬뿐이엿고 야간에는 주일학교생도들의 간단한 축하와점등이 잇서 파연 시국에철저함을 일반선남선녀에게 인식시킴과 다른해에 보지못할 엄숙한빗치잇섯다고한다

年末警戒中에 竊盜依然橫行

【大同】평남대동군지방에서는 지난십오일부터 연말경계를 시작하고 소관주재소원은 각방면으로 엄중한 활동을 계속하고잇스나 연말경계의 틈을 무지하고 밤거리를 횡행하는 절도한이잇서 세궁민들의 ……금품(金某)의 자전거를 절취하여가지고 자취를 감추엇스므로 소관주재소원은 엄탐수색하는한편 민간에서도 야경단을조직하는등 일반민의이목을 자못긴장시키고 잇스나일반가정에서도 특별한주의와 감시가절실히 필요하리라고한다

一日의賃金을모아 二百餘圓을獻金
開城東洋工業社에서

【開城】개성부 북본정(北本町) 동양공업사(東洋工業社)직원급직공구십구명은 그들의수고로운하로품삯을전부희생하야 현금사십칠원을모아 개성부당국에 국방헌금으로 헌납하얏는바 이에감격한주인마씨(馬氏)도자진하야 이백원을 헌납하얏다

사사장은 현재(?)주식회사 (顯明?)…김용섭(金鎔燮)씨라고한다
顯明造船會社役員 取締役 金德哲 同 安永煥 監事 金容燮

中村組月城校에 二百圓을寄附

【月井里】이미현안중에잇던 경원선 월정리역전에잇는 월성소학교(月城小學校)는 착착 그기금소성이 거의일다락와지여 그기지를 수축코저 공사비금천원을 중촌조(中村組)에 청부인입을 케하엿든바 지난중순에 공사를 마치엿는바 전기청부자 중촌조에서는 청부금액천원에서 금이백원을 학교기성회에 학교기금으로 기부하야 일반은 그뜻에 감사함을마지안는다고한다

夜學會盛況

【原州】원주지방에서는 농한기를 이용하야 군내 각부락마다 야학을 설치하고 남녀노소할것업시 수강하는데 그성적이 매우우량하다는데 군내 사십이개소의 수강자는 일천삼십여명으로 대성황을 이루엇다 특히 원주읍에서는 남자는 봉산소학교(鳳山小學校) 여자는 천주교부속유치원(幼稚園)에서 매일오후일곱시로 열시까지 교수중인데 오십여세에 허리님까지 모혀드러 근대에보기드문성황중이라고한다

洞民同情金 僅二百五十圓

【咸南支社發】연말세궁민에게대한 동정금은 그후에 유속기탁되여오는데 이십사일까지 부에서 취급한것이 이백오십원이나된다 금년은 수해관계로 세궁민이 특히 만흠으로 각방면의일층 동정을바란다고한다 이십사일 기탁한곳은 아래와 갓다

咸興市會社 五十圓 湯淺商會 一二十圓 城川町二丁目住民 三十二圓 專賣局 咸興出張所 三圓 驛前町小學校 一圓

木材都寧越郡下 薪炭飢饉이太甚

【寧越】영월군상동면구래(九來)리는 입산은 험울고이고 뒤산은멀미를치는 첩첩한 산중인데 광산지대로서 광부금기라가 약사천명이상이 거주하는곳에 개인 소유림은 허유하고 주의가 거지반 국유림뿐이고 매일나무를 채취하자면 왕왕히 입산허가가업스면 나무도 하지못한다고 두삼원값수가 주재하면서매일 일을지하는 뜬게로 낙엽도임의로 채주치하는 뜬게로 신목한 지게에 유원전이상이고기 라물까도 보통에 비하면 배나더하고 그중에도 신탄난은 더욱심하야 엄동에 눈만 네리면 일반주민들은 동사할지경이라고한다

比昨年五割減 元山局年賀郵便

【元山】지난이십오일부터 취급을개시한 원산우편국의 연하우편은 작년에비해서 대체로 시국의영향을바더 오할정도의 저감세를보이고잇는데 그일자별 취급수는 아래와갓다
▲二十日 七四〇通▲二十一日 一,一二七
五〇六通▲二十二日 一,八三八通▲二
三通▲二十三日 一,三八八通▲二
十四日 六,四〇八通▲以上

上水道費節約 汲水票制度따라

【平康】전시체제하의 경제정책은 절약에철저하도로하고잇는 요지음 평강면(平康面)에서 경영하는 상수도(上水道)는 평강복계(福溪)양면에 배수하고잇는데 지난 십이월일일부터 한초롱 칠리오모의 물표제도를 실시하여오든바 매호 매월이원삼십전가량이 절약된다하는데 이일이조흔 묘안에 시민은찬사를 아끼지안는다고한다

銃後責務에對하야 孫知事正初에放送

【裡里】전북손지사(孫知事)는정월초나흘날 오후여섯시이십분부터 삼십분간 후국민의책무라는 제목하에 이리방송국에서 강연방송을 하게 되엿다한다

三所終業式擧行

【咸北支社發】함북도청에서직접경영하는 경찰관교습소(警察官敎習所)의수업생 조선인 삼십명 일본내지인 삼십이명과 농사수련소(農事修鍊所)수업생 이십명 기업전습소(機業傳習所)수업생 삼십사명의 수업식을 지난이십일에 거행하엿다

年末警戒網捕物로 元山署大滿員

【元山】원산서에서는 연말특별경계를 지금 제삼십개의 방범진을펴고 전서원이 총동원되여잇는데 매일 삼사건의 범죄를 적발하고잇다 그런데 이외에도 도박범이 만히 이십오일까지 벌써 차종의 범인이 오십명을 돌파하고잇다는데 절도범 기타를 합해서원산서 유치장은 지금대만원을 이루어 그처치에 대두통중이라고한다

遊興에나타난景氣
朝鮮人은增·內地人은減
本町署管內十二月中集計

요리집의 연말경기는 어떠한가 본정서경제계의 조사에의하면 관내모 일류 요리집가운데 내지인요리집과 조선사람 요리집을구별하야조사해본결과 이상하게도 내지인측은 작년보다수입이줄엇고 조선요리집은 작년보다수입이증가하엿다

즉 조선요리집에는 십이월초하로부터 이십일까지에 손님은 이천이백유십명에 일만팔천칠백구십원여치가 팔엿는데 작년 수입 이천백구십명에 일만팔천삼백팔십원에 비교하면 모두증가되여잇고 내지인 요리집은 삼천백십명 사만구천팔백오십이원인데 작년 삼천칠백사십일명에 오만일천삼백구십원에 비교하면 모다감하엿다 원인을 캐여보면 사변하의유흥자절약사상이 철저한것과 하지안흔데 잇는모양이다

의답사잇슨후 식을종요된다 그리고 일월일일 사방배에는 오전열시이십분부터 국우회관홀에서 역시 복겨공과장의 훈화가잇슬터이며 신년을마지하야황

各支局聯合主催로 鄕愴大會와素人劇

【富川】경인선소사(素砂)에서는 동업 동아, 매신등과 한가지로 각신문지국이 연합하야 오는일월일일부터 삼일간에 공하야소사역전 진흥관(振興館)에서 사대회와 소인극을 베푸러 여러독자를 위안하고 신년을축하하기로되엿다

龍江汽船의 第七回總會

【江華】강화로군임코잇는 룡강기선주식회사에서는(龍岡汽船株式會社)오는삼십일 정오부터 동회사에서 제칠회총회를 개최한다는바 금년으로 만기되는역원은 다음과갓다하며 금년배당은 일할이고당

勞力調査를施行
卄八日부터一月十五日까지 府龍山出張所管下서

【京城】용산방면위원회에서는경성부사회과의 지시를바더 이십팔일부터 신춘일월십오일까지 부용산출장소관하 연만사천거주자에속한 소재노력조사(所在勞力調査)를 시행하기로되엿는데 조사방법은 농업에는 영농자 노동자 화전민(火田民)기타 토목건축 광업 공업등의 각노동자수를 세밀히조사하고 따라 출가노동의 가능조사까지 겸처하기로되엿는데 금번조사는 내선인을 막론하고 철저하되 출가가능조사만은 조선인에게 한한다고한다

"細窮民에同情하자" 벌서二千百餘圓募集
龍山方面에서特志의憤發期待

【京城】기한에울고잇는 용산일대 팔천여세궁민들에게 년말년시에 따뜻한국밥한끼라도 동정하야주자고 용산방면위원회에서는 지난십칠일까지 동정금접수기일을 마감키로한것을 좀더액수를 늘리기위하야 이십오일까지연기하고 관하특지가의 열렬한동정을 희망하얏든바 뒤를이은동정심은 끈치지안코 뒤를이어끄러올나 개인별로만도 이백원이 훨신넘으며 총액이 이천백삼십일원팔십이전으로 예년보다 약일천이백원이나 증가한호성적을 나타내고잇는데 금번특지가는 다음과갓다

西京町一九四 富房有次郎 一〇圓 五〇圓 漢江通三 鶴谷組出張所 一〇圓 三坂通一四四 守作辰次 三〇圓 三坂通一二三 富野榮一 一〇圓

平康商工會創立
卄四日永信百貨店서

【平康】현대경제기구(經濟機構)하에잇서 상공업계가 중대역할을 당하고잇는 이때 약진평강에상공회(商工會)가 업다함은 평강의수치인동시 경제문화향상에큰 착오됨을 절실히 느낀 평강상공업자간에 누누히 화제가되여오던바 지난이십사일오후일시에 평강영신백화점(永信百貨店)에서 삼십여 상공업자가모혀 창립좌담회를 열고 회강령(會綱領)과 회측을 통과한후 좌기와가티 역원을 선정하고 동일이시에 폐회하엿다
▲會長 李會明 ▲副會長 金鏞秀 ▲評議員 金成大 李衡翼 金昌善 朴勝萬 諸和等 全興吉 李仁奉 ▲常務理事 金道濬 洪銳裕 小林榮

物價委員會開催

【咸北支社發】함경북도도청에서는 제이회 물가위원회(物價委員會)를 오는 이십칠일 도청회의실에서 개최하고 면제품 목제품 금속제품 혁제품의 공정가격을 결정하기로 되엿다

而今엔虐待滋甚
어린男便長成하자 可憐婦警察에呼訴

【咸南支社發】남편이 열세살때에결혼하야 무미한 가정속에서 피생하야 가세(家勢)까지 일으키게한 여편네를 그남편이 장성한지금에 소박하한다고 여편네의 하소연이 함흥경찰서에 들어왓다 이여자는 함주군천서면흥리(咸州郡川西面興里)최귀인녀(崔貴人女)로서 지금부터 십사년전 그때 요곡리(蓼谷里)하병원(河炳院)이 겨우 열세살때에 시집을갓다 철업는남편과 적빈의가정가운데서도 오로지 시집을위하야 뼈빠아끼지 안코 벌어서 지금은 약만여원의 농촌에서는 부유하다고하는 가세까지 만들어노핫다

그러나 이불합리한 결혼은 마침내 파란을이르키게되엿스니 삼년전부터 장성하게된 남편이 여편네가 나이만타 에뿌지못하다고 하는이유로 학대를시작하야 여러번이나 친가로 쫏기여간다 금년구월에도 쫏기워갓다가 다시 시집을가니 남편과 시동생까지 모두협력하야 구타해서 치료삼주일을요하는 중상까지 입엇다 그리하야 방금 적빈한 친정에와서 그날그날을 보내고 잇는데 과거를 추억할때 눈물을 금할수업스며 이것을 어떠케 하면 조흘가하고 이십복일 호소하얏다

歲末當한이때에도 歆谷商界閑散

【歆谷】흥곡상인계에는 연말을 당하엿스나 시국의 영향을바더 승인지 심히 한산하다고하며 예년가트면 세말을 당하면 각상점에는 개인고객으로 번잡을 이룰터인데 금년에는 각상점이예년의 매상고의 반도 못된다하야 몹시 우울하게 지내고잇다한다

乘合車不足으로 乘客非難이莫甚

【江陵】강릉 삼척간(江陵三陟間)에는 날마다 수업시왕래하는 대절자(貸切車)외에도 매일정기 승합뻐스가 육칠십회나왕래하는데도 불구하고 날마다 만원이되여서 어떠한때에는 옥게정류소(玉溪停留所)에 들리지도 안하고 직행을하는일이 종종잇서서 강릉중앙(江陵中央)에 소재하는 옥게의 승객들은 비난과불평이 막심하다고하며 자동차시간마다 정류소는 대혼잡을 이루다가 결국은 종일동안기다리다가 자동차를 타지못하고집으로 돌아가거나 여관에투숙하는일이 번번히잇스므로 일반여객들은 두통을내고잇다는바 하루바삐 정기자동차회수를 연장시키던지 옥게주재차를두던지하라는소리는 높도록하고잇다한다

薪炭不足·漢江結氷 貧民過冬에脅威
京南方面에原料不足

【西氷庫】혹한이습래한 작금의 변태적기후로 인하야 칠백리의 장류 대한강은 이십오일부터 상하류가 전부결빙되고 마럿는데 이때 경남일대 각어리간에는경성부민들의 유일한 연료로공급되는 솔립나무 자른장작등 쏘시개감이 각일각으로 감절되여 불원쏘시개감에 공황을 느끼게 되엿다 그원인은 경남일대 업자들이 한강수운을이용하야 상류인 강원도와 충청북도에서상품을 구입하야 선박에 실어다 공급하여온것인데 금년에는 전기 강원도와충청북도에서적극적으로 산림을보호하는관계로 품절상태를 정하야다량의 구입을못한데다가 또한벌써 한강까지결빙되여 수운까지 리용못하게되엿슴에 부민연료에는 불원일대이상이잇스리라한다

【京畿】전염시삼십오부터 국의회관홀에서 전국원일천삼백여명이 참집하야 동국장이상경훈(?)으로국권공식과장이 국장대리로 인사를발하고 이에대하야 청수개량과장

第十八小野丸 漂流中의漁父救助

【元山】지난이십사일 오후한시경 제십팔 소야환(小野丸)으로동경(東經)일이칠사삼 북위(北緯)삼삼구삼팔의 지점에서 떼마칭표류중의 어선한척을 발견하고즉시구조하엿는데 그어부는 함주군서호면중리(咸州郡西湖面中里)의 변성범(邊成範)등 오명이라하며 선체는 그냥방기하여 버렷다고한다

을 조직하리라는데 여수군각연선 관공서에서는 방금 준비하야 조직중이라한다

鐵道局務終式

철도국어용납식은 이십팔일오

面長後任問題로 道,郡當局에陳情
鶴鳳面協議員連署로

【伊川支局電話】이천군 학봉면(伊川郡鶴鳳面)장 윤교병(尹敎炳)씨는 수일전 돌연사표를 제출하엿다 그원인은 다년간훈제되여오던 면행정쇄신에 잇서서 뜻대로되지못함을 유감으로 생각한남어지 전책임을 혼자지고 단연 그자리를 내여노하는 이소식을들은 그면협의원들은 면장후임에잇어서 혹시 타면사람을데려다 임명할우려를 가지고 여러가지로 협의한결과 지난이십팔일 그면협의원 심여인서로 강원도지사와 이천군수에게 자기면내의 가장명망이노픈 한기영(韓頊榮)씨로 면장을 임명케해달라고 간곡한진정을 하엿고 그리고 그들의진정이 효력을엇지못한다면 그들도 단연 면협사직까지하겟다고 강경한태도로 나아간다고한다 이설과가티 타면사람을 데려다 면장의자리에 안치게되면 그면내주민들의비난도만흐려니와 직접면행정상 여러가지 차질과마찰이 생기게될것이 조치못한영향을 미치게하는 것이 그들의 이번것을 택하게된것이라한다

京畿道三府廿郡에서 八千餘圓을獻納
蒐集한廢品을賣却한것

지난팔월이십이일부터 일주일동안실시한 경제전강조주간에 경기도에서는 관하삼부이십군의각호에한가지식 폐품을거두어 폐품보국의 적성을다한결과 판돈이팔천여원에 달하얏슴으로 그중육천팔십원을 이십칠일 아츰 신곡(新谷)내무부장과 일야(日野)사회과장이 조선군애국부로가서 휼병금(恤兵金)으로 헌납수속을 취하엿다 남어지돈은 경성 인천 양부와 고양군것으로 각각 직접 헌납수속을밟엿다

鐵道愛護聯盟組織

【德源】교통기관이 발전됨에따라서 교통사고도 또한 정비의 증상을 나타내고잇서 금반철도당국에서는 경찰당국과 상호연락하여 교통사고의 철도애호등의 정신을 함양보급시키고 동시에 철도의중요성과 사고를철저방지하기위하여 철도애호연맹

三百戶小作人에게 製叺筬無料配給
藍澤農場柳貞烈氏의美擧

【平康】지주소작인간에 알륵이 날로 심하여가는 요지음 평강(平康)에이세파를 물리치고상애(相愛)의 호 소작인으로 하여금 기아선상에서 구출하고 무난히 무인(戊寅)의 세말을 보내게한 기특한사람이잇다 화제의 주인공인유정렬(柳貞烈)씨는 본군에 사무소를두고 평강일대에 대농장을 경영하는 남택농장(藍澤農場)관리인으로부임한이래 편하 삼백소작인의생활안정을 위하야 모든 생활향상책에오른 씨는 작년세말에 채권(債權)에 지연하는 소작인의 비참상을보고 삼백소작인에게 바디(筬)한개씩 무료배부하여 몸소가마니를 부업으로 장려지도하여오든바 금년이야 결실하야 가마니 공동으로입소는 매일 대성황을 일으키며 이로인하야소작인간에 구주와가티 신망이 두터워 찬사를 한몸에밧고잇다하며 저무러가는 무인의가무에 명랑한화제가 되고잇다고한다

名産咸興苹果 十六萬貫賣出

【咸南支社發】함흥의명산 평과(苹果)는 금년 수확은감소되얏스나 그반면에 판매는 폭조와서 함흥사업조합에서 이달에들어서 팔린것만 십육만관이나되여 작년동기보담도 육만관이나 늘엇다 판로는 대개 북지(北支)로서 금액으로는 약팔만원의 거액으로 예에업는 경기를 보이고잇다

明年度治山砂防工事
道,民營을合처二百十町步 爲先三郡에施行豫定

【咸南支社發】십오개년 계속사방공사의 내년도 시행분은 함남도 산림과(山林課)에서 여러가지로 고려하고잇든바 다음과 가티 도(道)민영(民營)을합하야 이백십정보에시행키로결정되얏다 명년도에 시행할 도비의 사방사는 정평(定平)군으로 육십정보 공사비 일만오천육백원이고 민영은 북청(北靑)군과덕원(德源)의 두지방으로 일백오십정보공사비 일만팔천원인데전호공사비는 삼만삼천육백원이다 민영은 공사비의 일할은 소유자가부담하고 나머지는 보조(補助)를 하야준다고한다

李一來作曲記念式
馬山基靑,音協主催로

【馬山】오래동안 운중을 다하야 여작한 동요작가이일래(李一來)군의 작곡집발부가 얼마전에 출판되엿는데 마산교회기독청년면려회(馬山敎會基督靑年勉勵會)와 마산음악협회(馬山音樂協會)주최로 오는이십팔일오후다섯시 석정(石町)한양관(漢陽館)에서 출판기념식을 거행키로된바 회비는매인 일원이라고한다

平康邑住民들 街燈增設을要望

【平康】날로 비약하는 신흥도시 평강(平康)의 제시설은 착착완비의영역에 달하고 잇는이때 평강의밤거리는 가등이적어일몰가되므로강설(降雪)이만코비판이된도로의야행에곤난과위험이따름뿐아니라 어두운거리에서 각종불상사가생길것으로 전시민은 방수출도리가등(街燈)의증설을 당국과 번영회(繁榮會)에서 주선설치하여명랑하게하여주기를 절망하고잇다한다

全州北中學增築
學父兄代表印昌燮氏道를訪問 學級增設에對해懇談

【全北支社發】다년간현안으로되어 오든 전주북중학교 학급증가 문제는 학부형측에서 다시맹렬한운동을개시하게되여 지난이십오일 학부형대표로 인창섭(印昌燮)씨외수인이 전북도청을방문하고 신원(信原)내무부장 백목(柏木)학무과장에 동교다년문제인 교실 강당의 증축 기숙사 신축등에대하야학부형으로서 절실한 희망을 간담하얏다는데 증가비용의 재원에대하야서는 학부형측에서도 상당한 고려를할 모양이라는데 전북의 교육문제의하나로서 일반의기대는 크다고한다

地方人事

◆文淵模氏(全州朝鮮棉業株式會社支配人) 新任人事次本社全北支社來訪

앞은곳에

고통이심할때 응급치료가되나니 앞은곳·부은곳·쑤시는곳 멍든곳·피곤한곳에 조곰발느면 즉접 환부에 침투되야서 병근원의뿌리를곳빼버림으로써 무슨약보다도속히낫는약입니다
朝鮮은 大陸性氣候관계로써溫寒의차이가몹시심함으로 특히신경통 두통 견비통의환자가 많으니 요새와갓흔치위에는 더욱고통을늣기실줄밋음니다

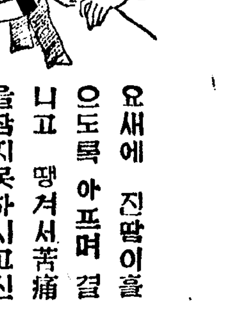

요새에 진땀이흘으도록 아프며 결니고 땡겨서苦痛을참지못하시고신음하시는 신경통 두통이 심하실때 무-마지스나 현기증이 게시나 이렁안때에 뷰 보롱 內服藥이나 貼布藥을쓰시는분 곰발느시면 그런종류의약으로는 도저히 엇지못한즉효를 엇게되어 곧낫읍니다

그것은직접환부에작용하는약인까닭이니 아푼곳에조곰 발느시고 살살문질느시면 藥効는 피부조직을통하야 근육심부에 침투되어서 病根原에까지 작용하는약임으로 그렇게 속히 고통에서 버서나시게하여줍니다
그러므로 어느가정에도 꼭한개식 필요한家庭應急常備藥이오니 가려운곳의치료가되오며 몹시 아품을 늣기실때 삐인곳 멍든곳 쑤시는곳 담 결니는 곳에 조곰 발느시면 곧 낫는입니다
약가……五十錢 一圓 二圓五十錢
全道유명한藥房에서판매하고잇읍니다

신경통 류-마치스 두통 통 치비통 견중통 타복상에

아푼곳에조 곰발느면곰 낫는 신약

サロメチール
사로메치-루

東京市日本橋區本町二丁目 株式會社 田邊元三郎商店
大阪市東區道修町三丁目 株式會社 田邊五兵衛商店

S-K-79

朝光新年號 賣盡 二月號 十五日 發賣
定價四十錢

映畫は日活 ◇二十一日より四日間 「新春の第一週封切」 ◇ワーナー社大特作 ドット君 乘り出す ケニイ・ベーカー フランク・マキュウ ガードル・マイケル 主演 ◇日活京都大作 松田定次 監督 鞍馬天狗 嵐寛壽郎 主演 ◇日活特作 内田吐夢 監督 東京千一夜 問題になった 新派女優 ◇朝日 パテ ニュース 喜樂館

◇十月十六日부터 毎日晝夜 二回 晝一時 夜七時 始映 大衆料金 ◇全勝キネマ社作品 現代劇 大毎ニュース 軍國の女神 ◇天津事件 モンテイ大佐横斷 ◇新版 세동무 新富座

◇二十一日より四日間 新春第一週封切 ◇東寶超大作 丹下左膳 ◇新興 ロッパのお父ちゃん ◇ラヂオの歌姫 ◇ニュース 平壤 大劇

◇七八歲에도戀愛하나 ◆路傍草◆ 東洋劇場 ◆大天勝一座來演◆ 電③ 2254 3640

◇二十一日より四日間 「新春封切第一陣」 ◇松竹大船大作 原作 島田 日本人 ◇松竹京都特作 滿願の朝 ◇各社ニュース 平壤 キネマ

長篇小說

薄命 (172)

韓龍雲 作 鄭玄雄 畵

이혼（一七）

『그게야 될말인가 내기 아무려기로 아해를 색주가로 파러먹는대서야 말이되나 그런 생각은 하지도 말고 내말대로 그러케하면 만사가 다 펼것을 웨 딴생각을 하리기잇나』

대철이는 결심잇는 비웃을 뵈인다

『내들 색주가노릇 하기가 죽기보다 실치마는 여북해야그런생각을 내것서요 그렌도색주가노릇 하는것이 당신하고 이혼하는것 보다는 낫거든이오 하니까 그러케라도 해보겻서요 나는 세상업서도 이혼하기는 실혀요』

순영이도 결정적으로 말한다

『그러면 내일은 망치고 말라는 말어지 내일을 망치면나만 망하나 집안 식구가 다 굴머죽게 될터인데』

대철이는 조치못한 눈으로순영이를 흘겨본다

악은 아니엇다 순영이는 우름을 참는듯 하다가 마친내는 느껴운다

대철이는 말이업시 입맛만 깨물고 안저서 무엇을 생각하는듯 하던 『에ㅡ』

소리를 한번 지르고 일어나더니 검다시다 말이업시 모자를 쓰고 나간다

『밤이 기퍼가는데 어디를 가서요 저녁도 변변히 못잡수시고 나가시라면 술이라도 한잔 따뜻이 데잡수시고 나가서요 날이 찬데요』

순영이는 우름은 삼키고 말만을 토하라고 하얏지마는 어찌지 우름이 압서고 말소리가뒤저서 말소리가 고저를 일코분명치 못하얏다 대철이는 말업시 도라보지도 안코 나간다

정월 대보름 달이라 그런지 를별히 밝은듯하얏다 하늘에는 구름 한점 업고 별도친 서릿발이 달비체 반사되야서 갓이

업는 허공을 수노은듯 하얏다 그러나 그것을 어지럽게 얽켜진 순영이 근심에 비교한다면오히려석기고 적은듯 하얏다 바람은 얀정업시 차서 사람의살을 어이는듯 하얏다 순영이가 뿌리는 눈물은 당장에 서리발처럼 어려서 달비체 반짝인다 어디서 웃도는 소리가 나면서 떠들고 웃는다

『제용 줍시요 제용이요』

하는 소리가 멀리서 들리더니

『제용줍시요 제용이요』

여러 아이들이 순영이집 문깐으로 지나간다

『제용 가저가거란』

『글세 집안 걱정은 하지마조요 내가 어떠케 하던지 굴머죽잔코 살러이니 그러고정 그러시거든 어떤 여자든지맘대로 다리고 사서요 나는업는집 치치고, 그러면 나는나대로 살테니요』

순영이도 기색이 조금 날카라워진다

『다리고 사는것이 군제가 아니거든 민적을 하자니깐 걱정이지 친구의일을 위해서도도 집문서도 빌리고 논문서도 빌리고 하는데 그까지민적을 잠시 가르는것이 어떠란 말인고 그러고 남편을 위해서 생명을 바치는 녀자도 잇는것이야 한데 잠시민적을 가르는것이 어려울것이 무에랄』

대철이는 팔을 거드치고 쭉 굴서 안는다

『나도 당신을 위하야 죽으라면 죽기는 하것어요 내가당신대미 사타잇든 목숨이 아니 야요 하니까 차라리 나를 죽이시고 마음 대로 하서요 내가 목숨이부러 잇고서는 당신과 이혼할수는 업서요 나는 나의목숨은 동아줄만 하더래도 열이라도 끈호주가 잇지마는 당신을 사랑하는정은 실나끈만 한라도 하나도 끈흘수가 업요 하니까 차라리 나를죽이서요』

순영이는 홍분이되엿스나 발

순영이는 수복이를 위하야 도액하랴고 만든러 두엇든 제용을 내주엇다

海外短信

現地海洋에서上演 따눈치오의『배』

이태리의문호 『따눈치오』의희곡 『배(船)』가 삼십년만에 처음으로 『베니쓰』에서 상연되엿다 이희곡은 서력오백오십이년의 베니쓰를배경으로하야 바다로 진출하는민족의 미점을 찬양한편장한해양극(海洋劇)이다

그런데 이희곡이 삼십년만에 처음상연된것은 이때까지 상연하기에적당한 장소가 업섯든까닭인데 이번 『베니쓰』의 물이흔바닷가를 무대로해가지고 비용과 노력을애끼지안코 무대효과를내기에 고심한결과 드듸여 이게획이 완전히 성공된것이다 무대에는 우하를리용하야 섬을맹글어 배우오백인이 등장할수잇도록 꾸며노앗다 작자가 전우주(全宇宙)라고예언적으로 명명한배는 프롤로ㅡ그와 제삼막사이에 완전히 꿈여저가지고 출현하는것이다 이번상연은 그 취향과 무대적 알려리의 깁괴에 잇어서는 데마르크(丁抹)의해락』햄싱겐』의『크롤롱크』성(城)에서 『하물레트』상연이상이라는평판이 자자하다

라디오解說

『講演』（二十八日后七時半） （昭和十三年回顧八）

運動界의一年

朝鮮日報 高鳳梧

비상시국하의 국민일수록 스포ㅡ츠의 보급을더욱철저히하여야할것입니다 세계열강이 스포ㅡ츠로서의 보건운동으로 그들의 모든문제의 해결을 짓는 원동력을 만들라고하는 경향을 우리는 봄수가잇습니다 이제지난일년동안의 조선스포ㅡ츠게를 여러분과함께 회고하야 한해동안에 과연얼마만한 수확을거두엇스며 또아프로 새로운 일년은 어데로 어떠케 향하야 갈것인가를 말슴드리려고합니다 지난해의 스포ㅡ츠게의 동향이라든지 또는빙상경기(氷上競技) 축구(蹴球) 롱구(籠球) 육상경기(陸上競技)연식정구(軟式庭球)럭비ㅡ 권투(拳鬪) 역도(力道)등가지가지부분의 중요한것만을 들추어말슴드리겟습니다

一 라디오다이아로그 一 （十二月二十八日後八時三〇分）

꿈꾸는사람들

李曉哲 譯案

東民 宋熙奭 / 스텔라 李貴禮

평양방송국에서 전선에보내는 꿈자미잇는다이아로그입니다 꿈을사랑하는 젊은스텔라는 그의 애인되는東民과 이별을합니다그리고 다시 東民이그리워서 노차자갑니다 면사포를쓴아름다운아가씨 東民은그가 이별한지 얼마 안되는 스텔라인지 모르고 사랑을 속삭 입니다 두사람에게는 새로운 흥분 새로운 감격 새로운행복이 다시도타옵니다 스텔라는 이시간이 가장즐거웟습니다 남이새기도 전에 스텔라는 꿈에깨사람가티 자기방을로다려납니다 역시 꿈만이 즐거운것이든지……

地獄에서피여난妖花 마르네·듸트리히

『오랫동안구주(歐洲)에 휴양여행중이 든스크린의 요화(妖花)『마르ㅡ네·듸ㅡ트리히』는 휴가를마치고 십일월이십사일 『노ㅡ망듸ㅡ』호로뉴ㅡ욕에 귀착하엿다 듸ㅡ트리히는 스위쓰에 남겨두엇든 딸『마리아』(十三)과 함께 미국귀화의수속을 취햇는데 불원허가가 내릴모양이라고 전하는바 뉴ㅡ욕에 도착햇슬때도 매우 기분이 명낭해서 럭취로기서에잇든 자기를 인터ㅡ뷰ㅡ하려오든 도중 물에저준 부인기자에게 야말흡선사하는 등 애교를 휘날리고잇섯다』이것은 이삼일 전 내외각신문지상에 보도된『듸ㅡ트리히』의 미국귀화(歸化)를 전하는 뉴ㅡ쓰다 듸ㅡ르트리히가『라인할트』의 문하에서 스턴벅에게발견되야 나도『그레타·가르보』와가튼 스크린의여왕이되겟다는 불타는욕망을가지고 영화우로 전신(轉身)한지 금년으로 십년이된다

★……듸ㅡ트리히가베를린(伯林)에서 태난때는(一九〇四년十二월二十八일) 이니조선나히로치면 금년 삼십오세의 가장 난숙한 시절의마당이다 그아버지가 군인(軍人)인것은 아는사람은 알려니와 듸ㅡ트리히가어려서바이올린의 천재엿든것은 팬으로서 모르는이가 업스리라 듸ㅡ트리히가 조국인 독일에서 제삼제국(第三帝國)의 매국노(賣國奴)라는 일홈아래 국적을 박탈당하엿다는것도 작년이맘때의 일이다

★……그러튼 녕철하야 한사내 (스턴벅)의 칠년동안의 지극한 구애(求愛)를 물리치는 의성을가지는한편 그여자의 가슴에도 어머니로서의 사랑은 언제나 변함업섯스니 그리하야 어린딸『마리아』를 독일에 남겨두고 혼자 헐리우드에 와잇스면서 『크리쓰마쓰』전이면 반드시 커다란 궤짝속에 가지가지의 인형과 작난감을너허서 어린딸에게 보내엿든것이다

인제 그딸 『마리아』도 열세살이되엿고그 뿐만아니라 그 귀여운딸과 더부러일생을미국에서 보내겟다는 결심한그의금년의 생일은 더한층 듸ㅡ트리히의감회를 기프게 하엿슬에 틀림업슬것이다

★……자살선객(自殺船客)으로 『모로코』에 나타나 며함울짓고 시가렛트를 태이고 남장(男裝)하고 코노래를 불으고 파초입부채를들고 내중에는 엽소의부르즈를벗고사막을달리는 『듸ㅡ트리히』가 귀족의딸로 시(詩)를 외이고 나엽속에 파무처 애인을 기달리는『무기업는기사』에 이르러 듸ㅡ트리히의인직은 다시 새로워젓거니와 인제다시『천사(天使)ㅡ엔젤』ㅡ로 나타나는날을기달리며 그 어느팬이 잇거든 당신의출현한잔을 그여자의 행복을 위하야 기우릴지어다

……컷트사진은 『모로코』와……『탄식하는천사』의한장면……

月桂冠은白軍에 黑惜敗原因이有三乎

權秉郁

碁道正如箏이니 조금이라도 放忽하면 必敗乃已다

黑一九三은 차타리辰의二三으로먼저應手를시키고 解決바닷스면二十戶年가량은 利를볼것을卯의一一에 隨手而下하니 惜哉라白一九四는 走馬加鞭으로 黑陣에驅込하니 黑一九五는白一軍을안으로모라너헛스나 白一九六이가티·끈코보니 得不補失이다 黑一九七은 友軍과連絡하고 白一九八은 도루返攻하니 黑一九九가너려저며 白二〇〇은辰의一五로이엇다 彼此가 큰損은업는줄로思한다

黑二〇一은 그대로째는것이 有何意味오 卯의中陽候點을不用하야 白地에越込하엿스면三四戶가량은 선수로어덧슬것을 突然히이바뿐時局에 康衢煙月을 꿈꾸고잇스니 참으로 딱하다 白二〇二는 先覺 으로 白陣을 强備하엿스니 從此로 『끄내기』도大綱큰것은다 歸定되엿고 如干殘戶쯤은 花飛玉碎로化하고 마럿다이로보아 大器는 安隱에置하고 黑軍은 垓城月夜에 노래를부른다 力拔山兮氣蓋世도 쓸데업고 時不利騅不逝라

白二〇四로 黑二五三申의一九까지는 其間 내기에 別別奇奇怪怪形形色色의 手法이만호나 鏡中美人과 가티실속이업서 그만東之高閣하니 白이一、二六黑一、二七手로 完하엿다 殺香諸氏께서諒照하시압

總評ㅡ黑의惜敗原因은 有三하니 一曰、初戰에參考圖와如히 陣勢를 損失하여스면 優勢가 될것을 그反對합이 一大誤算이고 二曰中期戰에 드러가또 均衡으로된거슬 白의四八點이 風雲變化가 다시起하야 됏으로되며 結局패가 不足하니二大缺處요三曰末期戰에細碁의不注意이니 板局이 不利한 쓸로 不思하고 도로혀 謹愼이 넘무過度하야 限五六目以上은 確的히 損은 보왓스니 『爲山九仞功一簣』이다 黑白間勝敗 波瀾과 得失翔取가 피차相半하엿스나 白은 將計就計로결국六目을勝하야 月桂冠은 白의頭上으로 黑은苦笑할뿐이다 觀戰記者도 삼살부는 雪寒風에『南柯夢』도子자루석는것을 놀라깨니 졸바게 紅旭이 소사올나 마음이 爽快하다 長期戰이 今年 『호랑이해』로 가치맛게되니 이또한 一異彩다 新春을다시기약한다 (終)

白 李相基
黑先 張曝根

素人對抗碁譜

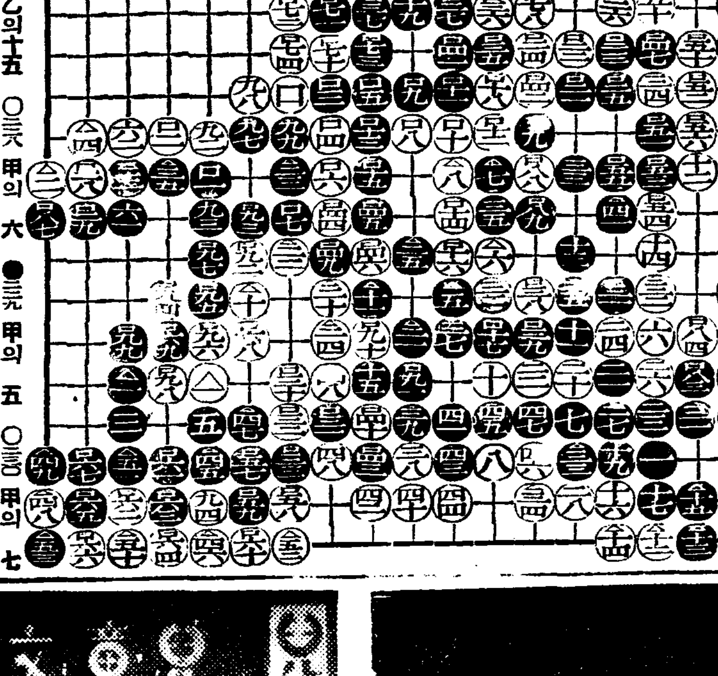

● 卯의十一 ○ 巳의十三 ● 辰의十三 ○ 辰의十四 ● 辰의十二 ○ 巳의十五 ● 午의十四 ○ 辰의十五 ● 午의十五 ○ 申의十 ● 午의十 ○ 未의九 ● 壬의十三 ○ 辛의十二 ● 辛의十 ○ 壬의十 ● 庚의九 ○ 卯의十三 ● 子의十三 ○ 丁의十九 ● 丙의十九 ○ 戊의十九 ● 丙의十八 ○ 巳의一 ● 辰의一 ○ 癸의五 ● 癸의六 ○ 丑의十三 ● 癸의十四 ○ 寅의十二 ● 寅의十 ○ 丑의十四 ● 癸의十二 ● 戊의十三 ● 子의六 ● 二의一 ● 申의十七 ……栓

○ 甲의十四 ○ 丁의十三 ○ 丑의四 ○ 丁의一 ○ 午의十九 ● 戊의十六 ● 乙의十五

● 乙의十五 ● 己의十七 ● 戊의二 ● 辰의十七 ● 午의十七 ● 子의十七

○ 甲의六 ○ 庚의十八 ○ 戊의一 ○ 辰의十九 ○ 寅의十九 ○ 子의十六

● 甲의五 ● 巳의十 ● 戊의十一 ● 卯의十六 ● 申의十九 ● 子의十七

○ 甲의七 ○ 子의五 ○ 丙의五 ○ 申의十八 ● 子의十六

白 四十七目
黑 四十一目
白 六目勝

라디오푸로그람

二十八日（水曜）

◇午前七時五〇分 皇居遙拜 （第一放送에依함）
◇同七時五一分 （東）라디오體操 （第一放送에依함）
◇同一〇時三〇分 氣象通報 料理製法 연魚캇트릿 日用品時勢
◇正午 （東）時報
◇午後零時五分 郵音樂 （레코ㅡ드）
◇同零時三〇分 뉴ㅡ스
◇同一時一五分 家庭時間 『지나간一年을도라보고』 誠信女學校長 李淑鍾
◇同四時 뉴ㅡ스 職業紹介
◇同六時 音樂 一、어엽븐카드 쇠레데그렐作曲 二、사랑의樂隊 이바노비치作曲 三、音樂의瞬間 슈ㅡ베르트作曲 四、勝利 토바니作曲 五、結婚圓舞曲 빨롯作曲 六、君主行進曲 로렌드作曲 京城放送管絃樂 指揮 洪蘭坡
◇同六時二五分 어린이新聞
◇同六時三〇分 講演『겨울의氣象』 延專 韓仁錫
◇同七時 뉴ㅡ스 銃後美談 天氣豫報
◇同七時三〇分 講演（昭和十三年回顧）（八）『運動界』 朝鮮日報 高鳳梧
◇同八時（東） 室內樂 一、바이올린奏鳴曲 第一番 尾崎宗吉作曲 바이올린 加藤齊三郞 피아노 中村 하마 二、클라리넷트와피아노를爲한 二重奏曲 淸瀨保二 클라리넷트 宮田淸藏 피아노 上田仁
◇同八時三〇分 （平）라디오다이아로그 『꿈꾸는사람들』ㅡ李曉哲譯案 宋熙奭 李貴禮
◇同八時五五分 歌謠曲 （레코ㅡ드）
◇同九時五分 京城歌謠 一、제비歌 二、바위打鈴 三、풋고초 四、맹꽁이打鈴 張一紅 金光奉
◇同九時三〇分 뉴ㅡ스解說
◇同九時四〇分 （東）時報 뉴ㅡ스 氣象通報 明日曆 翌日順序
◇同一〇時 地方으로보내는뉴ㅡ스
◇同一〇時一〇分 初步國語講座 宋今璇 （終）

第一放送
◇午後零時五分（東）箏曲
◇同六時（東）童話
◇同六時二五分（城）隨筆
◇同七時二〇分（東）歌謠
◇同七時四〇分（東）講演
◇同八時（東）室內樂
◇同八時二〇分（東）時局讀本
◇同八時四〇分（仙）俚謠
◇同八時五五分（東）連續라듸오小說 古川綠波一座

二十九日（木曜）

◇午前七時五〇分 皇居遙拜 （第一放送에依함）
◇同七時五一分（東）라디오體操
◇同一一時五〇分 氣象通報
◇正午（東） 時報
◇午後零時〇五分（大） 吹奏樂 大阪市音樂隊 指揮 林亘
◇同零時三〇分 뉴ㅡ스
◇同四時 뉴ㅡ스
◇同六時 童話『날개달린도끼』 朴仁範
◇同六時一五分 라디오時局讀本
◇同七時 뉴ㅡ스 天氣豫報
◇同七時三〇分 伽倻琴散調와倂唱 一、散調 가、진양조 나、중모리 다、자진모리 二、倂唱 가、短歌 古往今來 나、唱劇調 華容道 朴東俊 杖鼓 朴鍾基
◇同八時（東） 音樂 一、喜歌劇『윈자ㅡ의快活한女子들』序曲 니콜라이作曲 二、圓舞曲『南國의薔薇』 요한슈트라우스作曲 三、歌劇『아이다』ㅡ凱旋行進曲ㅡ 베르디作曲 日本放送交響樂團 指揮 아우그스·드용겔
◇同八時三〇分 西道歌謠 一、新發漢歌 二、군밤打鈴 三、달밤의배노래 四、淸川江水 五、海州念佛 宋蓮花 閔亨植
◇同九時 라디오드라마 『城隍堂』 一幕 ㅡ鄭飛石原作ㅡ 李雲芳脚色 （配役） 順伊（그의妻） 玄舜英 金主事（山林管理人） 李白水 七星（鑛夫） 田澤二 牛東夫 劉鍾燮 巡査 金駿 （音樂） 尹奎 （演出） 河一琅 （效果） 李鍾永 （解說） 朴應冕 （出演） 半島映畫製作所員
◇同九時四〇分（東）時報 뉴ㅡ스 氣象通報 明日曆 翌日順序
◇同一〇時 地方으로보내는뉴ㅡ스
◇同一〇時一〇分 레코ㅡ드音樂

第一放送
◇午後零時五分（大）吹奏樂
◇同六時（大）童話劇
◇同七時二〇分（東）歌謠
◇同七時四〇分（東）講演
◇同八時（東）音樂
◇同八時二〇分（城）半島昭和十三年回顧

朝鮮兒童文學集 三回配本

一回配本 朝鮮文學讀本 發賣
二回配本 新人短篇集 發賣
三回配本 兒童文學集 發賣
四回配本 女流短篇集 （來一月一日發賣）

半萬年間朝鮮童心의發露
朝鮮兒童文學의最高殿堂

新選文學全集

全讀書界를震撼하는 今年掉尾의大出版!!

이兒童文學集은 二十年間 朝鮮兒童文學의 精髓를 總蒐集한것으로써 兒童文學界의 最高權威 五十八名先生이 그들의 絶對自信잇는 珠玉가튼 童謠、童話、少年小說、兒童劇等 九十餘篇을 收錄한것이니 實로 우리 兒童文學界에처음이오 마지막인 一大金字塔이다。五百萬朝鮮家庭에 戶戶마다 秘藏할 永遠의 寶庫이니 學校、家庭、圖書館 어느곳에나 반드시 一冊을 備置치 안을수업다。그리고 子弟를 가진분은 千兩의 黃金보다 이한冊을 그들에게주라。조흔아이 훌륭한敎訓은 이冊에서 비로소 어들수잇다。只今注文殺到中

內容目次一般

—童謠—
꽃밧 一外篇 朱耀翰
까막잡기 一外篇 朴八陽
고드름 柳志永
외나무다리 二外篇 尹石重
참새 一外篇 鄭寅燮
옛날옛적한영감 二外篇 李軒求
엄마야누나야 金素月
말 二外篇 鄭芝溶
날대가리무첨지 一外篇 鄭烈模
귀뚜라미 一外篇 方定煥
반달 一外篇 尹克榮
헌모자 黃世冠
빨래 二外篇 韓晶東
가을 崔順愛
시골밤 一外篇 李貞求
시골길 一外篇 千正鐵
진달래 一外篇 申皷頌
동리의원 二外篇 尹福鎭
봄편지 一外篇 徐德出
아침노래 一外篇 李元壽
비야비야오너라 金泰午
꼬부랑할머니 崔永愛
물살 一外篇 朴泳鍾
닭 一外篇 姜小泉
햇빗은쨍쨍 崔玉蘭
누가누가잠자나 睦一信
장명등 一外篇 林春吉
물새 許三峰
눈물 康承翰
댕댕이 廉根守
나팔꽃 郭盧葉

—童話—
엄마마중 一外篇 李泰俊
자전거 皮千得
물딱총 二外篇 玄德
쌍둥밤 二外篇 李永哲
소꼽질 三外篇 朴泰遠
고무공하나로 金東吉
몽당연필 任元鎬
추위 丁友海
거짓말 宋昌一
샤록크와업순이 洪九
땅벙어리 金福鎭
다람쥐 李光洙
진달래와옥순이 朱耀燮
가지마라엄마야 金水詩
어머님의선물 馬海松
이상한연적 李定鎬
쥐와고양이 田榮澤
生命水 秦長燮
百日紅이야기 高漢承
난파선 方定煥

—童劇—
장님과코끼리 馬海松
요술모자 申皷頌
맹꽁이 鄭寅燮

—少年小說—
까까머리生徒 姜君
멀리간동무 白信愛
팔뚝時計 李東珪
慶姬의빈벤또 崔秉和
새로온夜學生 宋影
고구마 玄德

훌륭한裝幀과 아름다운그림!

이兒童文學集은 朝鮮에처음보는훌륭한裝幀으로써 鄭玄雄畵伯의苦心裝幀이다 그리고冊첫머리에여시 鄭畵伯의아름다운 四色度扉畵가잇고 이外에童話童謠兒童劇 少年小說마다아름다운그림커트가 잇스며한글校正은이方面權威인 金炳濟氏가 責任校正하여 훌륭한이冊에다 시錦上添花의格을 일우엇다

四六版 銀字入 豪華洋裝美本
用紙 最高級純白洋紙使用
一冊定價 一圓二十錢（送料二十二錢）
一時拂 四冊 四圓五十錢（送料本社負擔）

京城太平通一丁目六一番地
朝鮮日報社出版部發行
振替京城五八七八番